

บทที่ ๑

ข้อมูลทั่วไป

๑ ข้อมูลเกี่ยวกับโรงเรียน

๑.๑ ประวัติความเป็นมา

โรงเรียนวัฒนาวิทยาลัย สังกัดสำนักงานพันธกิจการศึกษามูลนิธิแห่งสภาคริสตจักรในประเทศไทย เริ่มก่อตั้งเมื่อ พ.ศ. ๒๔๑๗ (ค.ศ. ๑๘๗๔) โดยมีมิชชันนารีคณะเพรสไบทีเรียนมิชชัน จากสหรัฐอเมริกา เดิมมีชื่อเรียกว่า โรงเรียนกุลสตรีวังหลัง ตั้งอยู่บริเวณพระราชวังหลัง ขณะนี้เป็นส่วนหนึ่งของโรงพยาบาล ศิริราช เป็นโรงเรียนสตรีประจำและโรงเรียนอนุบาลแห่งแรกของประเทศไทย โดยมีซิสเตอร์ เอ็มเฮาส์เป็นครูใหญ่คนแรก มีจุดมุ่งหมายจัดการเรียนการสอนด้านการอ่าน เขียน การศึกษา คริสตจริยธรรมและวิชาเย็บปักถักร้อย ซึ่งเป็นวิชาสำหรับกุลสตรีสมัยนั้น ในปี พ.ศ. ๒๔๖๔ (ค.ศ. ๑๙๒๑) กิจการของโรงเรียนเจริญขึ้น ทำให้สถานที่ตั้งโรงเรียนเดิม ไม่สามารถรองรับจำนวนนักเรียนที่เพิ่มขึ้นได้ มีซิสเตอร์ เฮอร์ โค้ล ครูใหญ่ในขณะนั้น ได้ย้ายโรงเรียนมาอยู่ในสถานที่ปัจจุบันและเปลี่ยนชื่อเป็น วัฒนาวิทยาลัย ในปีการศึกษา ๒๕๕๐ โรงเรียนมีอายุครบ ๑๓๓ ปี กุลสตรีวังหลัง - วัฒนาวิทยาลัย ซึ่งมูลนิธิแห่งสภาคริสตจักรในประเทศไทย เป็นผู้รับใบอนุญาตโดยมี นายสินธุ์รงค์ ปันฉนวน เป็นผู้ลงนามแทนผู้รับใบอนุญาต และเป็นประธานคณะกรรมการบริหารสถานศึกษา

ผู้บริหารโรงเรียน

ผู้อำนวยการ นางเสริมศรี ไชยเศรษฐ์ ดำเนินการศึกษาระดับปริญญาโท

สาขาการบริหารการศึกษา (M.A.) จาก Vanderbilt University Nashville Tennessee U.S.A.

อาจารย์ใหญ่ นางพรรณมहा วุฒิวโรภาส ดำเนินการศึกษาระดับปริญญาโท

สาขาการบริหารการศึกษา (ศษ.ม.) จากมหาวิทยาลัยเกษตรศาสตร์

๑.๒ ประเภทของโรงเรียน/สถานที่ตั้ง

โรงเรียนวัฒนาวิทยาลัย เป็นโรงเรียนสตรีภายใต้การกำกับดูแลของสำนักบริหารงานคณะกรรมการส่งเสริมการศึกษาเอกชน เปิดสอนระดับปฐมวัย ถึงระดับการศึกษาขั้นพื้นฐาน รับนักเรียนไป-กลับ ในระดับปฐมวัยถึงระดับการศึกษาขั้นพื้นฐานช่วงชั้นที่ ๑-๒ และนักเรียนประจำในระดับการศึกษาขั้นพื้นฐานช่วงชั้นที่ ๓-๔ ตั้งอยู่เลขที่ ๖๗ สุขุมวิท ๑๕ แขวงคลองเตยเหนือ เขตวัฒนา กรุงเทพมหานคร มีเนื้อที่ ๕๑ ไร่ ๑ งาน ๑๖ ตารางวา ซึ่งบริเวณโดยรอบเป็นชุมชนเมืองอันประกอบด้วยสถานศึกษา โรงพยาบาล โรงแรม ธนาคาร และสำนักงานเขต เช่น มหาวิทยาลัยศรีนครินทรวิโรฒประสานมิตร โรงเรียนสาธิตประสานมิตร โรงเรียนเซนต์ดอมินิก โรงพยาบาลบำรุงราษฎร์ ห้างสรรพสินค้าโรบินสัน โรงแรม Westin และโรงแรมแลนด์มาร์ค ธนาคารกรุงไทย ธนาคารกรุงศรีอยุธยา ธนาคารไทยพาณิชย์ และสำนักงานเขตวัฒนา เป็นต้น

๑.๓ ลักษณะเฉพาะของโรงเรียนวัฒนาวิทยาลัย

ปรัชญาโรงเรียน
คุณธรรม นำ วิชาการ

วิสัยทัศน์
ผู้เรียนมีความเป็นกุลสตรีและมีทักษะการคิดขั้นสูง

คำขวัญโรงเรียน
สัจจะ มิวินัย ใฝ่ศึกษา พัฒนาชาติ เทิดทูนศาสน์กษัตริย์

เอกลักษณ์โรงเรียน
ความเป็นกุลสตรี

ค่านิยม
ความสัจซื่อ ความรัก และการให้

เครื่องหมายโรงเรียน
อักษรย่อโรงเรียน ว.ว.
เข็มโรงเรียน



รูปคบเพลิงอยู่ในสามเหลี่ยมใต้อักษร ว.ว. และชื่อโรงเรียน แสดงถึง แสงสว่างนำทางชีวิต

สัญลักษณ์
สีประจำโรงเรียน ขาว - แดง
ขาว หมายถึง คุณธรรม
แดงแก่ก่า หมายถึง วิชาการ

ต้นไม้ประจำโรงเรียน
ต้นมะขาม แสดงถึง ความอดทน

๑.๔ นโยบายโรงเรียน

๑. มุ่งพัฒนาผู้เรียนและบุคลากรของโรงเรียนให้สามารถนำคตินิยม ตามครรลองคริสตศาสนา ไปประยุกต์ใช้ในการดำรงชีวิต และอยู่ร่วมกับสังคมได้อย่างมีความสุข
๒. ปลูกฝังและส่งเสริมให้ผู้เรียนและบุคลากรของโรงเรียน เคารพยึดมั่นในชาติ ศาสนา พระมหากษัตริย์ และการปกครองตามระบอบประชาธิปไตย อันมีพระมหากษัตริย์ทรงเป็นประมุข
๓. มุ่งพัฒนาผู้เรียนและบุคลากรของโรงเรียนให้เป็นผู้มีคุณธรรม จริยธรรม มีระเบียบวินัย ตรงต่อเวลา มีความซื่อสัตย์สุจริต มีความรัก ความสามัคคี ในหมู่คณะและบำเพ็ญตนให้เป็นประโยชน์ ต่อส่วนรวม
๔. ปลูกฝังให้ผู้เรียนมีความเป็นกุลสตรี เป็นผู้นำที่มีคุณภาพ รักความเป็นไทยและตระหนัก ถึงคุณค่าของสิ่งแวดล้อม
๕. ส่งเสริมให้ผู้เรียนเป็นบุคคลแห่งการเรียนรู้ มีความเป็นเลิศทางวิชาการ และสามารถแข่งขัน ในระดับสากล
๖. มุ่งพัฒนาระบบบริหารงานให้มีประสิทธิภาพ
๗. มุ่งพัฒนาโรงเรียนให้เป็นองค์กรแห่งการเรียนรู้ และเป็นสื่อกลางในการเผยแพร่ความรู้ การให้บริการแก่ชุมชน และให้ชุมชนมีส่วนร่วมสนับสนุนการบริหารงานของโรงเรียน

๑.๕ หลักการจัดการศึกษา

โรงเรียนดำเนินการจัดการศึกษา ซึ่งใช้หลักการบริหารโดยใช้โรงเรียนเป็นฐานบูรณาการกับการ บริหารจัดการศึกษาแบบมุ่งผลสัมฤทธิ์ ด้วยการมุ่งหวังให้ผู้เรียนมีความรู้ความสามารถในเชิงวิชาการ และเป็นผู้มีคุณธรรม จริยธรรม โดยจัดการศึกษาในระดับปฐมวัยและระดับการศึกษาขั้นพื้นฐาน ระดับปฐมวัยนั้นใช้ หลักสูตรการศึกษาปฐมวัยโรงเรียนวัฒนาวิทยาลัย พ.ศ. ๒๕๔๖-๒๕๔๘ โดยมุ่งพัฒนาความพร้อมด้านร่างกาย อารมณ์ จิตใจ สังคม และสติปัญญาอย่างสมดุล เพื่อให้ผู้เรียนมีความพร้อมที่จะศึกษาต่อในระดับการศึกษาขั้น พื้นฐาน สำหรับระดับการศึกษาขั้นพื้นฐานนั้นโรงเรียนจัดทำหลักสูตร โรงเรียนวัฒนาวิทยาลัยในหลักสูตร การศึกษาขั้นพื้นฐาน พุทธศักราช ๒๕๔๔ (ฉบับปรับปรุง ๒๕๔๘) ตามหลักสูตรนี้มุ่งให้ผู้เรียนพัฒนาองค์รวม ของความเป็นมนุษย์ที่สมบูรณ์ ปลูกฝังและสร้างจิตสำนึกของการทำประโยชน์เพื่อส่วนรวม

โรงเรียนมุ่งอบรมสั่งสอนนักเรียนเพื่อให้บรรลุตามปรัชญาของ โรงเรียนที่ว่า คุณธรรม นำ วิชาการ พัฒนาการดำเนินงานด้านต่างๆ ให้เหมาะสมสอดคล้องกับพระราชบัญญัติการศึกษาแห่งชาติ พ.ศ. ๒๕๔๒ แก้ไข เพิ่มเติม (ฉบับที่ ๒) พ.ศ. ๒๕๔๕ และหลักสูตรปัจจุบัน รวมทั้งส่งเสริมให้ผู้เรียนได้รับการฝึกทักษะ กระบวนการคิด การจัดการ การสื่อสาร การใช้เทคโนโลยี การเผชิญสถานการณ์ และการประยุกต์ความรู้มาใช้ เพื่อป้องกันและแก้ไขปัญหา ได้เรียนรู้จากประสบการณ์จริง การฝึกปฏิบัติให้ทำได้ คิดเป็น ทำเป็น เกิดการเรียนรู้ ใฝ่เรียน รักการอ่าน รักการเขียน และรักการค้นคว้าอย่างต่อเนื่อง เป็นคนดี คนเก่ง และมีความสุข

ในด้านการบริหาร โรงเรียนได้กำหนดโครงสร้างการบริหารงานเป็น ๖ ฝ่าย ๓ ระดับ ได้แก่ ฝ่ายศาสนกิจและดนตรี ฝ่ายพัฒนาคุณภาพการศึกษา ฝ่ายวิชาการ ฝ่ายธุรการ-บุคลากร ฝ่ายบริการ ฝ่าย กิจการพิเศษ ระดับปฐมวัย ระดับประถมศึกษา และระดับมัธยมศึกษา เพื่อให้ครอบคลุมภาระงาน และ ส่งเสริมสนับสนุนการพัฒนาบุคลากรทุกฝ่ายให้มีโอกาสในการเข้ารับการอบรม สัมมนา ศึกษาดูงานด้านการ เรียนการสอน ในสถาบันการศึกษาทั้งในและนอกประเทศ เพื่อนำความรู้ใหม่ๆ มาพัฒนาการเรียนการสอนให้ได้

ยิ่งขึ้น ทั้งนี้โรงเรียนได้รับการสนับสนุนจากสำนักงานพันธกิจการศึกษา มูลนิธิแห่งสภาคริสตจักรในประเทศไทย สมาคมผู้ปกครองและครูโรงเรียนวัฒนาวิทยาลัย สมาคมศิษย์วังหลังวัฒนา และมูลนิธิโรงเรียนวัฒนาวิทยาลัยด้วยดีมาโดยตลอด



วัฒนาวิทยาลัย เกษียงไกรด้วยเกียรติमानาน



วัฒนาวิทยาลัย เสาภูมิใจในศักดิ์ศรี

๑.๖ ความภาคภูมิใจ ผลงานเกียรติยศของสถานศึกษา

๑. โรงเรียนวัฒนาวิทยาลัย ทูลเกล้าฯ ถวายเงินโครงการหนึ่งล้านความดีปณิธานนี้ถวายแด่พระเจ้าอยู่หัว จำนวน ๑,๐๐๐,๐๐๐ บาท (หนึ่งล้านบาทถ้วน) เมื่อวันที่ ๒๘ มกราคม ๒๕๕๑

๒. โรงเรียนวัฒนาวิทยาลัย ได้รับเกียรติบัตรโรงเรียนร่วมกระบวนการพัฒนากระบวนการเรียนรู้ สิ่งแวดล้อมศึกษา เพื่อเฉลิมพระเกียรติพระบาทสมเด็จพระเจ้าอยู่หัว เนื่องในวโรกาสทรงครองสิริราชสมบัติครบ ๖๐ ปี และในวโรกาสทรงเจริญพระชนมพรรษา ๘๐ พรรษา จากสำนักงานเขตพื้นที่การศึกษา กรุงเทพมหานคร เขต ๑

๓. โรงเรียนวัฒนาวิทยาลัย ได้เข้าร่วมรณรงค์โครงการ "ภาวะโลกร้อน" โดยใช้ชื่อโครงการว่า "วัฒนาฯประหยัดไฟ เพื่อในหลวง" และได้ดำเนินการดังนี้

- นักเรียนร่วมกันปิดไฟฟ้าเวลา ๑๕.๓๐-๑๕.๔๕ น. (ห้องละ ๔ หลอด) วันจันทร์-พฤหัสบดี
- รณรงค์ให้นักเรียนทุกคนช่วยกันประหยัดพลังงาน เช่น การปิดไฟฟ้า ปิดแอร์ ปิดน้ำ หลังเลิกใช้ทุกครั้ง
- บุคลากรปิดแอร์ก่อนเลิกงาน ๑๕ นาที

๔. โรงเรียนวัฒนาวิทยาลัย ร่วมโครงการประชารวมใจ "คืนความใสให้คลองวัฒนา เกิดให้อองครักษ์" ร่วมกับคณะพัฒนาสังคมและสิ่งแวดล้อม นิด้า สโมสรโรตารีบางรัก และสำนักงานเขตวัฒนา

๕. โรงเรียนวัฒนาวิทยาลัย ได้รับโล่เกียรติคุณ "โรงเรียนประชาธิปไตยตัวอย่าง" ประจำปี ๒๕๕๐ จากคณะกรรมการส่งเสริมการพัฒนาประชาธิปไตยในคณะกรรมการเอกลักษณ์ของชาติ

๖. โรงเรียนวัฒนาวิทยาลัย ได้รับการคัดเลือกเข้าร่วมกิจกรรมศิลปหัตถกรรมนี้ล้ำเลิศในงานมหัศจรรย์เด็กไทย : มหกรรมปฏิรูปการศึกษาขั้นพื้นฐาน จากสำนักงานคณะกรรมการการศึกษาขั้นพื้นฐาน กระทรวงศึกษาธิการ

๗. ผู้บริหารโรงเรียนวัฒนาวิทยาลัย ได้รับเชิญเข้าร่วมงานนิทรรศการ แนวพระราชดำริด้านการบริหารจัดการกรุงเทพมหานครของพระบาทสมเด็จพระเจ้าอยู่หัว "กรุงเทพฯ เมืองสวรรค์"

๒. ข้อมูลเกี่ยวกับการบริหาร

๒.๑ **ผู้อำนวยการ** นางเสริมศรี ไชยเศรษฐ์ สำเร็จการศึกษาระดับปริญญาโท สาขาการบริหารการศึกษา (M.A.) จาก Vanderbilt University Nashville Tennessee U.S.A. ดำรงตำแหน่งผู้อำนวยการ ตั้งแต่ พ.ศ. ๒๕๓๘ - ๒๕๕๐ เป็นเวลา ๑๓ ปี

๒.๒ **อาจารย์ใหญ่** นางพรรณมहा วุฒิวโรภาส สำเร็จการศึกษาระดับปริญญาโท สาขาการบริหารการศึกษา (ศษ.ม.) จากมหาวิทยาลัยเกษตรศาสตร์ ดำรงตำแหน่งอาจารย์ใหญ่ ตั้งแต่ พ.ศ. ๒๕๓๘ - ๒๕๕๐ เป็นเวลา ๑๓ ปี

๒.๓ **ผู้ช่วยผู้บริหาร ๕ คน รายละเอียดดังนี้**

ตาราง ๑ ตำแหน่ง วุฒิการศึกษา ผู้ช่วยผู้บริหาร

ตำแหน่ง	ชื่อ-นางสกุล	วุฒิการศึกษา	สาขาวิชา
๑. ผู้ช่วยผู้บริหารฝ่ายศาสนกิจและดนตรี	นายวิศรุต จินดารัตน์	รป.ม.	รัฐประศาสนศาสตร์
๒. ผู้ช่วยผู้บริหารฝ่ายพัฒนาคุณภาพการศึกษา	นางสุดสงวน กิปทอง	กศ.ม.	จิตวิทยาการแนะแนว
๓. ผู้ช่วยผู้บริหารฝ่ายวิชาการ	นางกุสุมา ทองช่วง	ศษ.ม.	การบริหารการศึกษา
๔. ผู้ช่วยผู้บริหารฝ่ายธุรการ-บุคลากร	นางวารุณี ชานวิทิตกุล	ศษ.ม.	การบริหารการศึกษา
๕. ผู้ช่วยผู้บริหารฝ่ายบริการ	นางสาวนุชจรินทร์ สิทธิธรรม	กศ.บ.	คหกรรมศาสตร์
๖. ผู้ช่วยผู้บริหารฝ่ายกิจการพิเศษ	นางสาวปราณี ณ นคร	ศษ.ม.	การบริหารการศึกษา
๗. ผู้ช่วยผู้บริหารระดับปฐมวัย	นางวิลาวัลย์ มิตรกุล	ศษ.ม.	การบริหารการศึกษา
๘. ผู้ช่วยผู้บริหารระดับประถมศึกษา	นางวิภาวดี ชีวะผลาบูรณ์	M.Ed.	การสอนภาษาอังกฤษ
๙. ผู้ช่วยผู้บริหารระดับมัธยมศึกษา	นางสาวจิรพร รัตนสุนทรากุล	ศศ.ม	การพัฒนาสังคม

๒.๔ คณะกรรมการบริหารสถานศึกษา

๑. ผป.สินธุ์รงค์	ปัญญาลี	ผู้แทนผู้รับใบอนุญาต	ประธาน
๒. ศจ.สัมฤทธิ์	วงษ์สังข์	ผู้ทรงคุณวุฒิ	กรรมการ
๓. ผป.นิตย์ดา	เจนวานิชย์	ผู้ทรงคุณวุฒิ	กรรมการ
๔. ผป.ประทีน	บุรณบรรพต	ผู้ทรงคุณวุฒิ	กรรมการ
๕. ผป.ประนอ	สัจจะเทวะ	ผู้แทนชุมชน	กรรมการ
๖. นางวิไล	เกียรติศรีชาติ	ผู้แทนชุมชน	กรรมการ
๗. ผป.กุลธิดา	บุญอิด	ผู้แทนศิษย์เก่า	กรรมการ
๘. ผป.สาลินี	วีรเชียร	ผู้แทนศิษย์เก่า	กรรมการ
๙. นางสุดสงวน	กีปทอง	ผู้แทนครู	กรรมการ
๑๐. ผป.เสริมศรี	ไชยเศรษฐ์	ผู้อำนวยการ	กรรมการ
๑๑. ผป.พรรณมहा	วุฒิวโรภาส	อาจารย์ใหญ่	กรรมการ และเลขานุการ

๒.๕ คณะกรรมการบริหารภายในโรงเรียน

๑. นางเสริมศรี	ไชยเศรษฐ์	ผู้อำนวยการ	ประธาน
๒. นางพรรณมहा	วุฒิวโรภาส	อาจารย์ใหญ่	รองประธาน
๓. นางวิลาวัลย์	มิตรกุล	ผู้ช่วยผู้บริหารระดับปฐมวัย	กรรมการ
๔. นางวิภาวดี	ชีวะผลาบูรณ์	ผู้ช่วยผู้บริหารระดับประถมศึกษา	กรรมการ
๕. นางสาวจิรพร	รัตนสุนทรากุล	ผู้ช่วยผู้บริหารระดับมัธยมศึกษา	กรรมการ
๖. นายวิสรุต	จินดารัตน์	ผู้ช่วยผู้บริหารฝ่ายศาสนกิจและดนตรี	กรรมการ
๗. นางสุดสงวน	กีปทอง	ผู้ช่วยผู้บริหารฝ่ายพัฒนาคุณภาพการศึกษา	กรรมการ
๘. นางกุสุมา	ทองช่วง	ผู้ช่วยผู้บริหารฝ่ายวิชาการ	กรรมการ
๙. นางสาวปราณี	ณ นคร	ผู้ช่วยผู้บริหารฝ่ายกิจการพิเศษ	กรรมการ
๑๐. นางสาวนุชจรินทร์	สิทธิสรรค์	ผู้ช่วยผู้บริหารฝ่ายบริการ	กรรมการ
๑๑. นางวารุณี	ชานวิทิตกุล	ผู้ช่วยผู้บริหารฝ่ายธุรการ-บุคลากร	กรรมการ และเลขานุการ

แผนภูมิโครงสร้างการบริหารงานโรงเรียนวัฒนาวิทยาลัย

ปีการศึกษา ๒๕๕๐

โรงเรียนสตรีประจำแห่งแรกในประเทศไทย ก่อตั้ง ค.ศ. ๑๙๓๔ (พ.ศ. ๒๔๑๗)

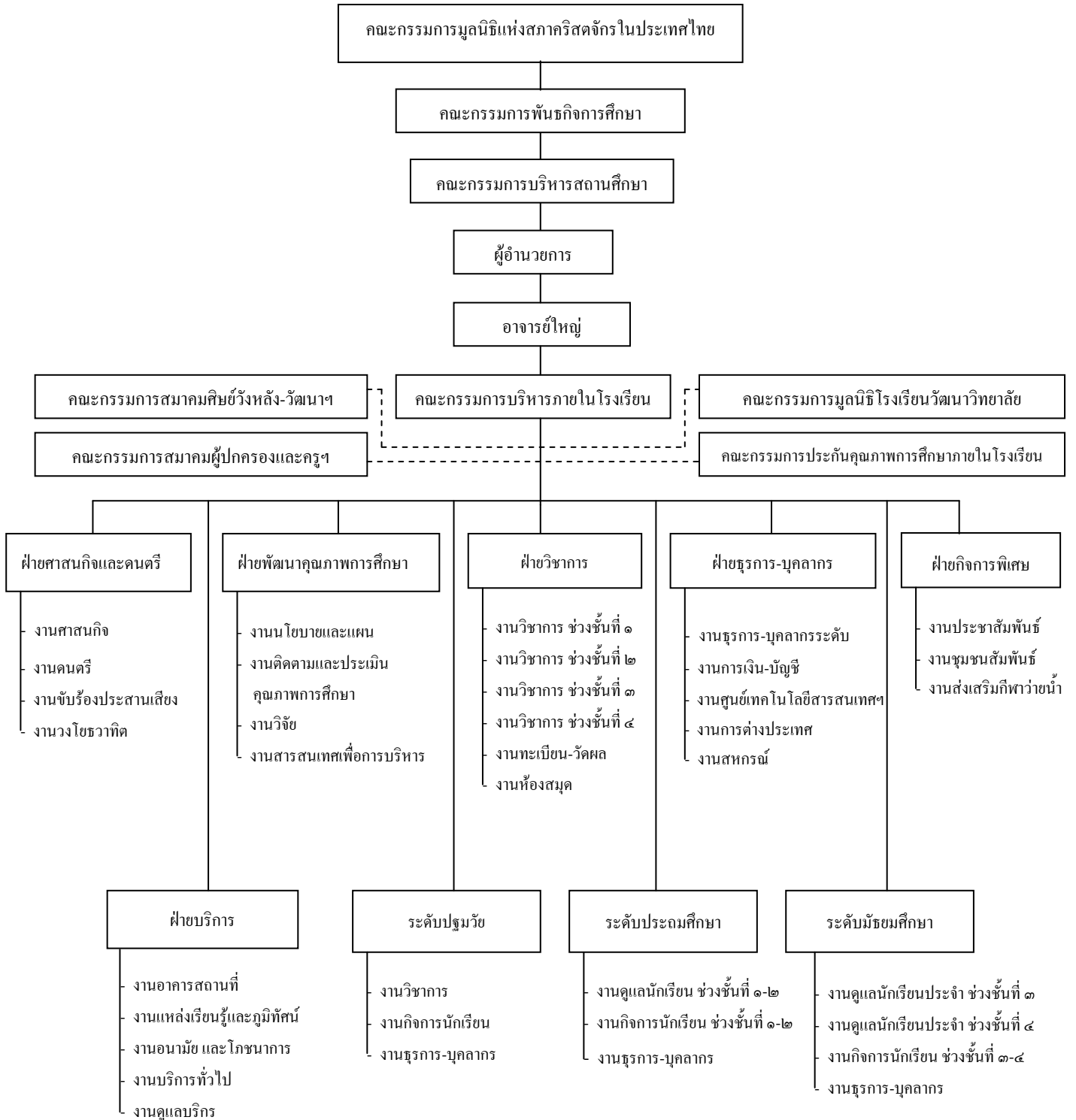

๓. ข้อมูลเกี่ยวกับผู้เรียน

๓.๑ จำนวนผู้เรียน

๓.๑.๑ จำนวนผู้เรียนจำแนกตามระดับชั้นที่เปิดสอน

ในปีการศึกษา ๒๕๕๐ มีจำนวนผู้เรียนทั้งสิ้น ๓,๐๕๘ คน จำแนกเป็นระดับปฐมวัย ๓๔๒ คน คิดเป็นร้อยละ ๑๑.๐๔ ระดับประถมศึกษา ๑,๕๕๓ คน คิดเป็นร้อยละ ๕๐.๑๓ และระดับมัธยมศึกษา ๑,๒๐๓ คน คิดเป็นร้อยละ ๓๘.๘๓ จำนวนห้องเรียนทั้งสิ้น ๗๕ ห้องเรียนจำนวนผู้เรียนเฉลี่ยต่อห้อง ๔๑ คน ดังแสดงในตารางต่อไปนี้

ตาราง ๒ จำนวนผู้เรียน จำนวนห้องเรียน จำนวนเฉลี่ยผู้เรียนต่อห้อง ปีการศึกษา ๒๕๕๐

ระดับ	จำนวนผู้เรียน	จำนวนห้องเรียน	เฉลี่ยผู้เรียนต่อห้อง
ปฐมวัยปีที่ ๑	๘๐	๓	๒๖
ปฐมวัยปีที่ ๒	๑๐๑	๕	๒๖
ปฐมวัยปีที่ ๓	๑๖๑	๕	๓๒
รวม	๓๔๒	๑๒	๒๘
ประถมศึกษาปีที่ ๑	๒๔๒	๖	๔๑
ประถมศึกษาปีที่ ๒	๒๔๒	๖	๔๐
ประถมศึกษาปีที่ ๓	๒๔๑	๖	๔๔
ประถมศึกษาปีที่ ๔	๒๕๕	๖	๔๓
ประถมศึกษาปีที่ ๕	๒๘๓	๖	๔๗
ประถมศึกษาปีที่ ๖	๒๘๒	๖	๔๕
รวม	๑,๕๕๓	๓๖	๔๔
มัธยมศึกษาปีที่ ๑	๒๔๘	๕	๔๙
มัธยมศึกษาปีที่ ๒	๒๓๖	๕	๔๗
มัธยมศึกษาปีที่ ๓	๒๓๕	๕	๔๖
รวม	๗๒๙	๑๕	๔๘
มัธยมศึกษาปีที่ ๔	๑๘๒	๔	๔๖
มัธยมศึกษาปีที่ ๕	๑๕๒	๔	๓๘
มัธยมศึกษาปีที่ ๖	๑๔๖	๔	๓๖
รวม	๔๘๐	๑๒	๔๐
รวมทั้งหมด	๓,๐๕๘	๗๕	๔๑

แหล่งที่มาของข้อมูล : สารสนเทศ งานทะเบียน-วัดผล สํารวจ ณ วันที่ ๑๐ มิถุนายน ๒๕๕๐ หน้า ๔

๓.๑.๒ จำนวนผู้เรียนที่มาเรียนในแต่ละระดับชั้น สรุปผลดังแผนภูมิ ๑ ดังนี้

แผนภูมิ ๑ จำนวนและร้อยละของผู้เรียนที่มาเรียน ในแต่ละระดับ ปีการศึกษา ๒๕๕๐

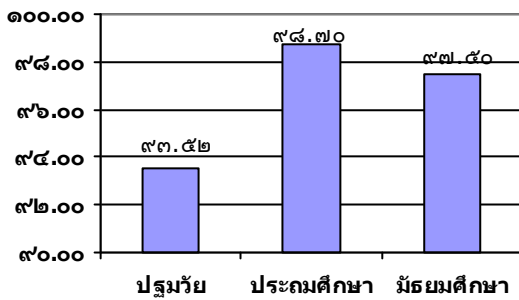

ระดับ	ร้อยละ
ปฐมวัย	๕๓.๕๒
ประถมศึกษา	๕๘.๗๐
มัธยมศึกษา	๕๗.๕๐

แหล่งที่มาของข้อมูล : สารสนเทศ งานทะเบียน-วัดผล สํารวจ ปีการศึกษา ๒๕๕๐ หน้า ๑๒

๓.๑.๓ จำนวนผู้เรียน จำแนกตามภูมิภาคของผู้เรียน ผู้เรียนส่วนใหญ่ ร้อยละ ๘๒.๒๘

มีภูมิลำเนาอยู่ในกรุงเทพมหานคร และจังหวัดภาคกลาง ร้อยละ ๑๓.๖๒ ดังแสดงในแผนภูมิ ๒ ดังนี้

แผนภูมิ ๒ จำนวนและร้อยละของผู้เรียน จำแนกตามภูมิภาคของผู้เรียน ปีการศึกษา ๒๕๕๐

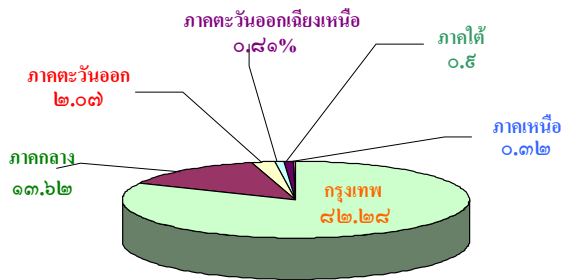

อาชีพ	จำนวน	ร้อยละ
กรุงเทพมหานคร	๘๒.๒๘	๘๒.๒๘
ภาคกลาง	๑๓.๖๒	๑๓.๖๒
ภาคเหนือ	๐.๓๒	๐.๓๒
ภาคตะวันออกเฉียงเหนือ	๐.๘๑	๐.๘๑
ภาคตะวันออก	๒.๐๗	๒.๐๗
ภาคใต้	๐.๕	๐.๕
รวม	๑๐๐	๑๐๐

แหล่งที่มาของข้อมูล : งานทะเบียน-วัดผล สํารวจ ณ วันที่ ๑๐ มิถุนายน ๒๕๕๐ หน้า ๕

๓.๑.๔ จำนวนผู้เรียนที่จบหลักสูตร และเข้าศึกษาต่อในสถาบันศึกษาทั้งในและต่างประเทศ

๑) ระดับชั้นประถมศึกษาปีที่ ๖ ผู้เรียนจบหลักสูตรทั้งสิ้น ๒๘๐ คน ผู้เรียนส่วนใหญ่

ร้อยละ ๕๘.๕๒ ศึกษาต่อโรงเรียนวัฒนาวิทยาลัย

แหล่งที่มาของข้อมูล : ทะเบียน-วัดผล ณ วันที่ ๒๐ พฤษภาคม ๒๕๕๑

๒) ระดับชั้นมัธยมศึกษาปีที่ ๓ ผู้เรียนจบหลักสูตรทั้งสิ้น ๒๓๗ คน ผู้เรียนร้อยละ ๘๑.๔๓ ศึกษาต่อโรงเรียนวัฒนา ดังแสดงในแผนภูมิ ๓ ดังนี้

แผนภูมิ ๓ จำนวนและร้อยละของผู้เรียนชั้นมัธยมศึกษาปีที่ ๓ ที่จบหลักสูตร ปีการศึกษา ๒๕๕๐ และเข้าศึกษาต่อระดับมัธยมศึกษาตอนปลาย ปีการศึกษา ๒๕๕๑

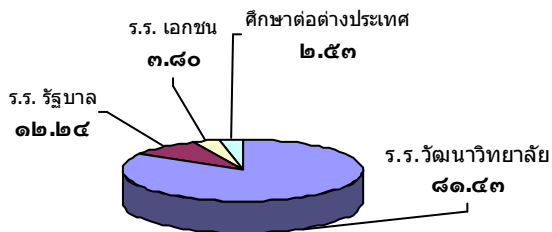

สถาบัน	จำนวน	ร้อยละ
ร.ร. วัฒนาวิทยาลัย	๑๙๓	๘๑.๔๓
ร.ร. รัฐบาล	๒๕	๑๐.๕๕
ร.ร. เอกชน	๙	๓.๘๐
ศึกษาต่อต่างประเทศ	๖	๒.๕๓
รวม	๒๓๗	๑๐๐

แหล่งที่มาของข้อมูล : เอกสารติดตามผลนักเรียนระดับชั้นมัธยมศึกษาปีที่ ๓ ปีการศึกษา ๒๕๕๐ ที่ผ่านการคัดเลือกศึกษาต่อระดับมัธยมศึกษาตอนปลาย ประจำปีการศึกษา ๒๕๕๑

๓) ระดับมัธยมศึกษาปีที่ ๖ ผู้เรียนจบหลักสูตรทั้งสิ้น ๑๔๑ คน ผู้เรียนส่วนใหญ่ ร้อยละ ๗๓.๗๖ สอบเข้าศึกษาต่อในสถาบันอุดมศึกษาของรัฐ ดังแสดงในแผนภูมิ ๔ ดังนี้

แผนภูมิ ๔ จำนวนและร้อยละของผู้เรียนชั้นมัธยมศึกษาปีที่ ๖ ที่จบหลักสูตร ปีการศึกษา ๒๕๕๐ และเข้าศึกษาต่อระดับอุดมศึกษา ปีการศึกษา ๒๕๕๑

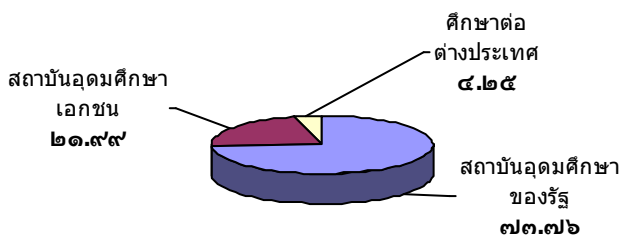

สถาบัน	จำนวน	ร้อยละ
สถาบันอุดมศึกษาของรัฐ	๑๐๔	๗๓.๗๖
สถาบันอุดมศึกษาเอกชน	๓๑	๒๑.๙๙
ศึกษาต่อต่างประเทศ	๖	๔.๒๕
รวม	๑๔๑	๑๐๐

แหล่งที่มาของข้อมูล : เอกสารติดตามผลนักเรียนระดับชั้น มัธยมศึกษาปีที่ ๖ ปีการศึกษา ๒๕๕๐ ที่ผ่านการคัดเลือกศึกษาต่อระดับอุดมศึกษา ประจำปีการศึกษา ๒๕๕๑

๓.๒ ผลการประเมินคุณภาพด้านผู้เรียน

๓.๒.๑ ผลสัมฤทธิ์ทางการเรียน

ระดับปฐมวัย

ผลสัมฤทธิ์การประเมินพัฒนาการด้านต่างๆ ของผู้เรียนระดับปฐมวัย โดยใช้แบบประเมินพัฒนาการและการสังเกต พบว่า ผู้เรียนส่วนใหญ่มากกว่าร้อยละ ๕๐ มีพัฒนาการอยู่ในระดับดีขึ้นไปปรากฏตามแผนภูมิ ๕ ดังนี้

แผนภูมิ ๕ จำนวนและร้อยละของผู้เรียนที่ผ่านการประเมินพัฒนาการ

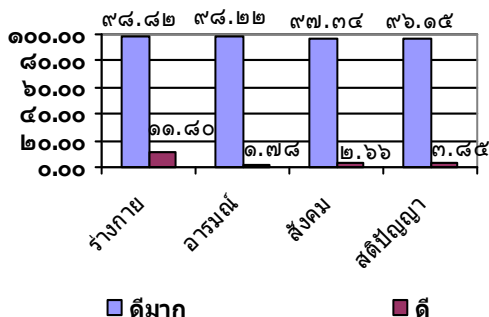

พัฒนาการ	ระดับคุณภาพ			
	ดีมาก	ดี	ปานกลาง	ควรเสริม
๑. ด้านร่างกาย	๙๘.๘๒	๑.๑๘	-	-
๒. ด้านอารมณ์	๙๘.๒๒	๑.๗๘	-	-
๓. ด้านสังคม	๙๗.๓๔	๒.๖๖	-	-
๔. ด้านสติปัญญา	๙๖.๑๕	๓.๘๕	-	-

แหล่งที่มาของข้อมูล : สารสนเทศ งานทะเบียน-วัดผล สำนัก ปีการศึกษา ๒๕๕๐ หน้า ๑๖, ๑๘, ๒๐, ๒๒

ระดับประถมศึกษา (ช่วงชั้น ๑-๒) และระดับมัธยมศึกษา (ช่วงชั้น ๓-๔)

ในการตัดสินผลการเรียนกลุ่มสาระการเรียนรู้ ๘ กลุ่มสาระ โรงเรียนใช้ระดับผลการเรียน ๘ ระดับ จากการประเมินผลสัมฤทธิ์ทางการเรียน ดังแสดงในแผนภูมิ ๖ ดังนี้

แผนภูมิ ๖ ร้อยละของผู้เรียน ช่วงชั้นที่ ๑-๔ ปีการศึกษา ๒๕๕๐ ที่ได้ระดับผลสัมฤทธิ์ทางการเรียน ระดับ ๓-๔ จำแนกตามสาระการเรียนรู้พื้นฐาน

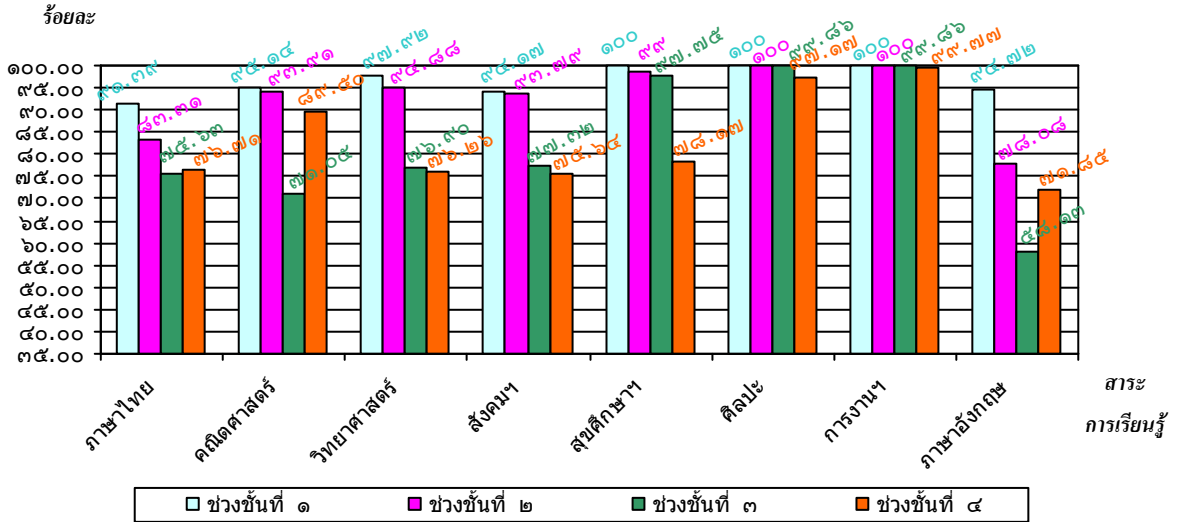

แหล่งที่มาของข้อมูล : สารสนเทศ งานทะเบียน-วัดผล ดำรง ปีการศึกษา ๒๕๕๐. หน้า ๒๘, ๓๔, ๔๐, ๕๐

๓.๒.๒ ผลการประเมินการอ่าน คิดวิเคราะห์ และเขียนสื่อความ

จากการประเมินผลการอ่าน คิดวิเคราะห์ และเขียนสื่อความ พบว่า ผู้เรียนช่วงชั้นที่ ๑ และ ๒ มีผลการประเมิน ระดับดีขึ้นไป มากกว่าร้อยละ ๖๘ และ ผู้เรียนช่วงชั้นที่ ๓ และ ๔ มีผลการประเมินระดับดีขึ้นไป มากกว่าร้อยละ ๘๖ ปรากฏตามแผนภูมิ ๗ ดังนี้

แผนภูมิ ๗ ร้อยละของผู้เรียน ช่วงชั้นที่ ๑-๔ ปีการศึกษา ๒๕๕๐ ที่มีผลการประเมินการอ่าน คิด วิเคราะห์ และเขียนสื่อความระดับดีขึ้นไป

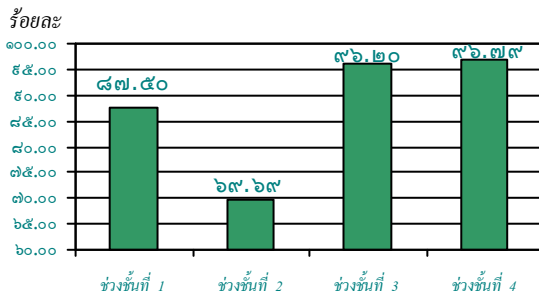

แหล่งที่มาของข้อมูล : สารสนเทศ งานทะเบียน-วัดผล ดำรง ปีการศึกษา ๒๕๕๐ หน้า ๖

๓.๒.๓ ผลการประเมินคุณลักษณะอันพึงประสงค์ ตามรูปแบบที่โรงเรียนกำหนด

โรงเรียนกำหนดคุณลักษณะอันพึงประสงค์ของผู้เรียน ๕ ด้าน คือ ด้านคุณธรรม จริยธรรม และค่านิยม อันพึงประสงค์ กิริยามารยาท งดงาม ความเป็นผู้นำที่มีคุณภาพ ความเป็นไทย และมีจิตสำนึกในการอนุรักษ์สิ่งแวดล้อม จากการประเมินผล พบว่า ร้อยละ ๑๐๐ มีผลการประเมินอยู่ในระดับดีขึ้นไป ปรากฏตาม แผนภูมิ ๘ ดังนี้

แผนภูมิ ๘ ร้อยละของผู้เรียนระดับปฐมวัยและการศึกษาขั้นพื้นฐานที่ผ่านการประเมินคุณลักษณะอันพึงประสงค์ตามรูปแบบที่โรงเรียนกำหนด ในระดับดีขึ้นไป

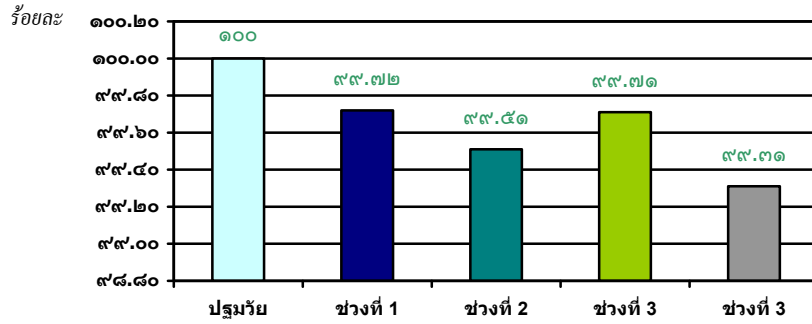

๓.๒.๔ ผลการประเมินกิจกรรมพัฒนาผู้เรียน

ในการประเมินกิจกรรมพัฒนาผู้เรียน ช่วงชั้นที่ ๑-๔ พบว่า ผู้เรียนผ่านเกณฑ์การประเมินในระดับดี ร้อยละ ๑๐๐

๓.๒.๕ ผลการสอบวัดผลสัมฤทธิ์ระดับเขตพื้นที่การศึกษา

ผลการสอบวัดผลสัมฤทธิ์นักเรียน ปีการศึกษา ๒๕๕๐ ระดับเขตพื้นที่การศึกษา กรุงเทพมหานคร เขต ๑ ดังปรากฏในแผนภูมิ ๙-๑๐ ดังนี้

แผนภูมิ ๙ ร้อยละของผู้เรียนระดับชั้นประถมศึกษาปีที่ ๑ จากการสอบวัดผลสัมฤทธิ์นักเรียน ปีการศึกษา ๒๕๕๐ ระดับเขตพื้นที่การศึกษา จำแนกตามระดับคุณภาพ

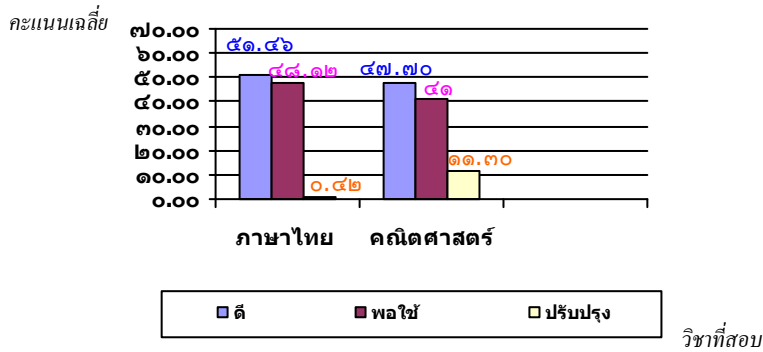

แหล่งที่มาของข้อมูล : สารสนเทศ งานทะเบียน-วัดผล ดำรง ปีการศึกษา ๒๕๕๐ หน้า ๘๑

แผนภูมิ ๑๐ ร้อยละของผู้เรียนระดับชั้นมัธยมศึกษาปีที่ ๓ จากการสอบวัดผลสัมฤทธิ์ผู้เรียนปีการศึกษา ๒๕๕๐ ระดับเขตพื้นที่การศึกษา จำแนกตามระดับคุณภาพ

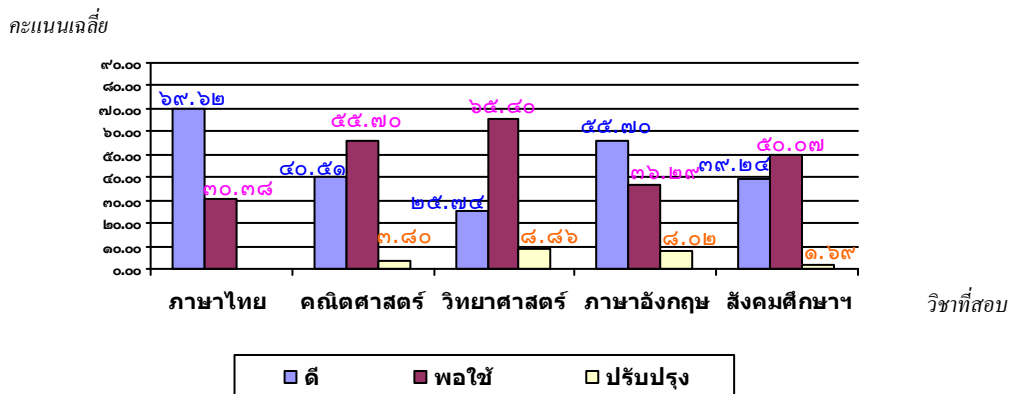

แหล่งที่มาของข้อมูล : สารสนเทศ งานทะเบียน-วัดผล ดำรง ปีการศึกษา ๒๕๕๐ หน้า ๘๕, ๘๖

๓.๒.๖ ความภาคภูมิใจด้านผู้เรียน

นักเรียนที่นำชื่อเสียงมาสู่โรงเรียนและประเทศชาติ

นางสาวสิรินโสพิศ ปัจฉิมสวัสดิ์ ชั้นมัธยมศึกษาปีที่ ๓/๒ เป็นผู้มีความสามารถด้านศิลปะ (บัลเลต์)

ผลงานดีเด่น ได้รับโล่และเกียรติคุณบัตร เป็นผู้มีความสามารถและสร้างชื่อเสียงมาสู่ประเทศชาติ ด้านศิลปะ (บัลเลต์) จากรัฐมนตรีว่าการกระทรวงศึกษาธิการ เนื่องในงานฉลองวันเด็กแห่งชาติ ประจำปี ๒๕๕๑ ณ ตึกสันติไมตรี ทำเนียบรัฐบาล วันศุกร์ที่ ๑๑ มกราคม ๒๕๕๑

ผลงาน ถ้วยรางวัลรองชนะเลิศอันดับ ๒ ประเภท Classical Solo Novice U.๑๖ และ เหรียญรางวัลชมเชยประเภท Neo-Classical Solo Novice U.๑๖ ในการเข้าร่วมแข่งขัน ๒๐๐๗ C.S.T.D. THEATRICAL FESTIVAL ระหว่างวันที่ ๕ - ๑๗ กรกฎาคม ๒๕๕๐ ณ เมือง PERTH ประเทศออสเตรเลีย

นักเรียนที่นำชื่อเสียงมาสู่โรงเรียนด้านวิชาการ

๑. ด.ญ.ดิษยา ศรีนุกติยากร ระดับชั้นมัธยมศึกษาปีที่ ๓/๒ สอบผ่านการคัดเลือก เข้าร่วมโครงการพัฒนา และส่งเสริมผู้มีความสามารถพิเศษทางวิทยาศาสตร์และเทคโนโลยี (พสวท.) ณ ศูนย์โรงเรียนบดินทรเดชา (สิงห์ สิงหเสนี)

๒. ด.ญ.อภิษญา เอื้องอุดมสิน ระดับชั้นประถมศึกษาปีที่ ๖/๖ สอบผ่านการแข่งขันคณิตศาสตร์ โครงการพัฒนาอัจฉริยภาพทางวิทยาศาสตร์ และคณิตศาสตร์ ประจำปี พ.ศ. ๒๕๕๐ ได้รับเหรียญทองแดง

๓. ด.ญ.เกศกนก อนุรัตน์กุล ด.ญ.กัณฑ์ทัย ประกายเพชรกุล ด.ญ.อาภาพร สิม่วง ด.ญ.เพ็ญพรรณณี เจริญพานิช ด.ญ.สาริตา ชัยลภากุล และ ด.ญ.ชลลดา หงษ์ศรีสุวรรณ ระดับชั้นประถมศึกษาปีที่ ๖/๕ ได้รับรางวัลโครงงานดีเด่น เรื่องสีย้อมผ้าจากดอกโสน ในการเข้าร่วมประกวดโครงงานในโครงการพัฒนากระบวนการเรียนรู้สิ่งแวดล้อมศึกษา จัดโดย สำนักงานเขตพื้นที่การศึกษา กรุงเทพมหานคร เขต ๑

๔. น.ส.กัญญารัตน์ อาจชน ระดับชั้นมัธยมศึกษาปีที่ ๕/๔ ได้รับรางวัลชนะเลิศในการ เข้าร่วมแข่งขัน โครงการ "เยาวชนร่วมใจสืบสานผลงานสุนทรภู่" ในการประกวดเยาวชนต้นแบบ ผู้รอบรู้ผลงานสุนทรภู่ จัดโดย สถาบันภาษาไทย จุฬาลงกรณ์มหาวิทยาลัย

๕. น.ส.นภพรณ คุณานุสนธิ ระดับชั้นมัธยมศึกษาปีที่ ๖/๑ ได้รับรางวัลอันดับ ๑ ระดับจังหวัด ระดับภาค และอันดับ ๖ ระดับประเทศ จากการเข้าร่วมโครงการทดสอบแข่งขันวัดความสามารถทางวิชาการ TOP TEST CENTER วิชาคณิตศาสตร์ครั้งที่ ๑๐ จัดโดย บริษัท ทีโอพีเทสต์เซ็นเตอร์ จำกัด

๖. น.ส.สุภรตาภรณ์ ธนศรีวินิชัย น.ส.ปวีรา เรื่องสุภาภิชาติ น.ส.ฐานมาศ วิริยะพงษ์ น.ส.เบญจวรรณ อุตสาหะ และ น.ส.วัญญ์ อัจฉริยะประทีป ระดับชั้นมัธยมศึกษาปีที่ ๔/๒ ได้รับรางวัลโครงงานดีเด่น จากการเข้าร่วมแข่งขันโครงงานสิ่งแวดล้อมชื่อโครงงาน เปลือกปราบ ปลาอก จัดโดย สำนักงานเขตพื้นที่การศึกษา กรุงเทพมหานคร เขต ๑

๗. ด.ญ.พริมา เขียรสงค์ ด.ญ.สรวรยา งามประเสริฐชัย ด.ญ.คุณงาม บุญโตพันธ์ ด.ญ.ณัฐธา ตันติมาภรณ์ ด.ญ.จุฑาทิธ ตั้งบุญลย์เวชกิจ ด.ญ.สุธิดา แซ่ไพเราะ ด.ญ.นลพรรณ อัมพฤษ ด.ญ.มัลลิกา รัตนไทรภพ ด.ญ.ศุภกัญญาณี ศรีสุทธิพงศ์ ด.ญ.เพชร ศกุนตะลักษณ์ ด.ญ.มณีนรัตน์ ศรีจรูญ ด.ญ.วิจิตรา บุญยมาท ด.ญ.กัลยธร โชคิยานนท์ ด.ญ.มาริสตา แสงฤทธิ์ ด.ญ.ศิลป์วานิช ยศแก้ว ด.ญ.ณัฐนันท์ พงศ์เรืองรอง

ค.ญ.รพีพร กันตสุติระ ค.ญ.เพทาย ศิลาเอก ค.ญ.พมพมาดา วิทยวิรัตคี ค.ญ.ฉัฐนิช เหลืองวีรภาพ
 ค.ญ.รุ่งทิพย์ เผ่าตำรวจ ค.ญ.ปาริตา วัชรเชียรสกุล **ระดับชั้นมัธยมศึกษาปีที่ ๓/๑** ได้รับรางวัล
The best team work จากการเข้าร่วมแข่งขันประกวดละครภาษาอังกฤษ ณ โรงละครภัทราวดีเธียเตอร์

นักเรียนที่นำชื่อเสียงมาสู่โรงเรียนด้านดนตรี

ค.ญ.ศรุตตา วาณิช ระดับชั้นประถมศึกษาปีที่ ๕/๕ ได้รับ**ถ้วยรางวัลพระราชทานสมเด็จพระเทพ
 รัตนราชสุดาฯ สยามบรมราชกุมารี** จากการเข้าร่วมแข่งขันประกวดร้องเพลงไทยสากล FUTURE JUNIOR
 TALENT AWARD ๒๐๐๗ จัดโดย ศูนย์การค้าฟิวเจอร์พาร์ค รังสิต และได้รับรางวัลชนะเลิศ จากการเข้าร่วม
 แข่งขันร้องเพลง Karaoke Animation ในงาน Concuss Festival ๒๐๐๗ จัดโดย THE NATION GROUP

นักเรียนที่นำชื่อเสียงมาสู่โรงเรียนด้านศิลปะ

- ค.ญ.พรสิรา ศรีธนาถุร ระดับชั้นปฐมวัยปีที่ ๓/๒ ค.ญ.ลักษิกา เขมะลักษณ์ ระดับชั้น ประถมศึกษา
 ปีที่ ๑/๓ ค.ญ.เกวลิน ประเสริฐสิทธิ์ ระดับชั้นประถมศึกษาปีที่ ๑/๔ ค.ญ.จิรัชญา ศาลิคุปต์ ระดับชั้น
 ประถมศึกษาปีที่ ๑/๕ ค.ญ.อารดา วีระพัฒนา ระดับชั้นประถมศึกษาปีที่ ๓/๒ ค.ญ.ณัชชา จรัสอุไรสิน
 ระดับชั้นประถมศึกษาปีที่ ๓/๔ ค.ญ.ณัชชา สุภมิตรมงคล ระดับชั้นประถมศึกษาปีที่ ๓/๕ และ
 ค.ญ.กวิสรา ฮาวรังษี ระดับชั้นประถมศึกษาปีที่ ๖/๔ ได้รับ**รางวัลเหรียญเงิน**จากการเข้าร่วมประกวด
 วาดภาพศิลปะเด็กนานาชาติ ครั้งที่ ๓๗ จัดโดย สถาบันเด็กนานาชาติ ณ กรุงโตเกียว ประเทศญี่ปุ่น
- ค.ญ.ภัทรมล สมะลาภา ระดับชั้นมัธยมศึกษาปีที่ ๓/๓ ได้รับ**รางวัลเหรียญเงิน**จากการประกวดวาดภาพ
 ที่เมืองนิวเดลี ประเทศอินเดีย
- น.ส.ตะวัน อธิติการกุล ระดับชั้นมัธยมศึกษาปีที่ ๖/๓ ได้รับ**รางวัลชนะเลิศ**จากการ เข้าร่วมประกวด
 วาดภาพวิทยาศาสตร์และจิวิธรรมเพื่อการพัฒนามนุษย์และสังคม ชิงโล่พระราชทาน สมเด็จพระเทพ
 รัตนราชสุดาฯ สยามบรมราชกุมารี จัดโดย โรงเรียนอัสสัมชัญบางรัก
- ค.ญ.ฉัตรฤทัย กาญจนโสภณ ระดับชั้นมัธยมศึกษาปีที่ ๓/๓ ได้รับ**รางวัลที่ ๑** จากการเข้าร่วมแข่งขัน
 "ของขวัญจากใจพ่อ" โดยประดับตกแต่งด้วยเรซิน โมเสก จัดโดยบริษัทอินคิวด์จำกัด
- น.ส.สุรีย์กร บุญยโพธิกุล ระดับชั้นมัธยมศึกษาปีที่ ๖/๓ ได้รับ**รางวัลที่ ๑** จากการประกวดวาดภาพ "ของขวัญ
 จากใจพ่อ" จัดโดย Crystaline Mosaics และ รถไฟฟ้า MRT.

นักเรียนที่นำชื่อเสียงมาสู่โรงเรียนด้านกีฬาว่ายน้ำ

- ได้รับรางวัลเหรียญทอง ๓๐ เหรียญ เหรียญเงิน ๒๗ เหรียญ เหรียญทองแดง ๒๕ เหรียญ
 ถ้วยรางวัล ๔ รางวัล จากการแข่งขันว่ายน้ำรายการ Martin Cup ๒๐๐๗ ณ สระว่ายน้ำมหาวิทยาลัยอัสสัมชัญ
 บางนา จัดโดยมหาวิทยาลัยอัสสัมชัญบางนา
- ได้รับรางวัลเหรียญทอง ๑๕ เหรียญ เหรียญเงิน ๑๘ เหรียญ เหรียญทองแดง ๑๔ เหรียญ
 ถ้วยรางวัล ๓ รางวัล จากการแข่งขันว่ายน้ำเยาวชนระหว่างสโมสรครั้งที่ ๒๘
 ณ สระว่ายน้ำจุฬารักษ์วิทยาลัย มหาวชิราวุธวิทยาลัยเกษตรศาสตร์ จัดโดย สมาคมว่ายน้ำแห่งประเทศไทย
- ได้รับรางวัลเหรียญทอง ๒๓ เหรียญ เหรียญเงิน ๒๘ เหรียญ เหรียญทองแดง ๑๐ เหรียญ
 โล่รางวัล ๒ รางวัล จากการแข่งขันว่ายน้ำรายการเตรียมทหารแชมป์เปียนชิพ ครั้งที่ ๖

ณ โรงเรียนเตรียมทหาร อ.บ้านนา จ.นครนายก จัดโดย โรงเรียนเตรียมทหาร

๔. ได้รับรางวัลเหรียญทอง ๑ เหรียญ เหรียญเงิน ๕ เหรียญ ถ้วยรางวัล ๑ รางวัล จากการเข้าร่วมแข่งขัน วายน้ำในนามสโมสร "The Royal Bangkok Sports Club" จัดโดย SINGAPORE ISLAND COUNTER CLUB

๕. ได้รับรางวัลเหรียญทอง ๓ เหรียญ เหรียญเงิน ๒ เหรียญ เหรียญทองแดง ๓ เหรียญ จากการเข้าร่วมแข่งขันวายน้ำ "Division Circuit Super Q ๒๐๐๗"

๔. ข้อมูลบุคลากร

โรงเรียนมีครูที่มีคุณวุฒิ มีความรู้ ความสามารถ สอดคล้องกับภาระงานที่ได้รับมอบหมาย และเพียงพอกับสาขาวิชาที่สอน ในปีการศึกษา ๒๕๕๐ โรงเรียนมีครูทั้งสิ้นจำนวน ๓๑๘ คน โดยแยกตามสายงานและวุฒิการศึกษา ได้ดังนี้

แผนภูมิ ๑๑ จำนวนและร้อยละของบุคลากรครู จำแนกตามสายงาน ปีการศึกษา ๒๕๕๐

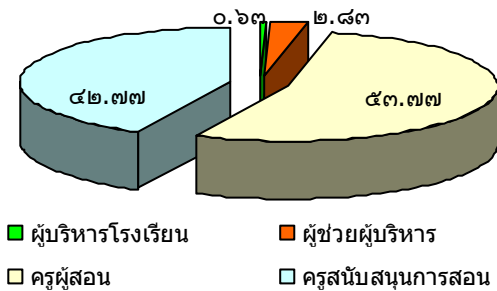

สายงาน	จำนวนบุคลากร	ร้อยละ
ผู้บริหารโรงเรียน	๒	๐.๖๓
ผู้ช่วยผู้บริหาร	๕	๒.๘๓
ครูผู้สอน	๑๓๑	๕๓.๗๗
ครูสนับสนุนการสอน	๑๓๖	๔๒.๗๗
รวม	๓๑๘	๑๐๐.๐๐

แหล่งที่มาของข้อมูล : งานธุรการ-บุคลากร ณ วันที่ ๑๐ มิ.ย. ๕๐

แผนภูมิ ๑๒ จำนวนและร้อยละวุฒิการศึกษาของบุคลากรครู ปีการศึกษา ๒๕๕๐

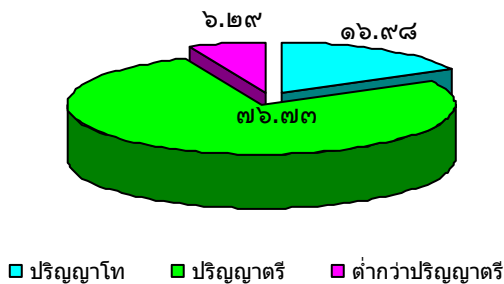

สายงาน	วุฒิการศึกษา			รวม
	ปริญญาโท	ปริญญาตรี	ต่ำกว่าปริญญาตรี	
ผู้บริหารโรงเรียน	๒	-	-	๒
ผู้ช่วยผู้บริหาร	๘	๑	-	๙
ครูผู้สอน	๒๒	๑๔๖	๓	๑๖๙
ครูสนับสนุนการสอน	๒๒	๕๗	๑๓	๑๓๒
รวม	๕๔	๒๐๔	๑๖	๒๗๔
ร้อยละ	๑๖.๕๘	๗๖.๓๑	๖.๑๑	๑๐๐.๐๐

แหล่งที่มาของข้อมูล : งานธุรการ-บุคลากร ณ วันที่ ๑๐ มิ.ย. ๕๐

ตาราง ๓ จำนวนครูผู้สอนที่มีวุฒิการศึกษาตรงตามสาขาวิชาที่สอน

ระดับ	จำนวนครู	ครูที่มีวุฒิการศึกษาตรงตามสาขาวิชาที่สอน	คิดเป็นร้อยละ
ปฐมวัย	๒๕	๒๔	๘๘.๐๐
ประถมศึกษา	๗๗	๗๒	๙๓.๕๑
มัธยมศึกษา	๖๕	๖๒	๙๕.๓๘
รวม	๑๖๗	๑๕๘	๙๔.๖๑

แหล่งที่มาของข้อมูล : งานธุรการ-บุคลากร ณ วันที่ ๑๐ มิ.ย. ๒๕๕๐

สัดส่วนครู : จำนวนผู้เรียน

ระดับปฐมวัย ๑ : ๑๔.๘๗

ระดับประถมศึกษา ๑ : ๒๐.๕๗

ระดับมัธยมศึกษา ๑ : ๑๘.๕๑

๔.๑ ความภาคภูมิใจเกี่ยวกับบุคลากร

๔.๑.๑ ความภาคภูมิใจของผู้บริหาร

ท่านผู้อำนวยการ นางเสริมศรี ไชยเศรษฐ์

๑. ได้รับเชิญเป็นประธานฝ่ายแนะแนวและการให้คำปรึกษา มีวาระการดำเนินงาน ๔ ปี ตั้งแต่มกราคม ค.ศ. ๒๐๐๗ - ธันวาคม ค.ศ. ๒๐๑๐ คริสตจักรภาคที่ ๖ แห่งสภาคริสตจักรในประเทศไทย
๒. ได้รับเชิญเป็นรองประธานกรรมการบริหารกลุ่มเครือข่ายสถานศึกษาเอกชน กลุ่มที่ ๗ จากสำนักงานเขตพื้นที่การศึกษากทม.เขต ๑
๓. ได้รับการยกย่องเป็นศิษย์เกียรติยศ ประจำปี ๒๕๕๐ จากสมาคมศิษย์วังหลัง - วัฒนา
๔. ได้รับเกียรติบัตรเพื่อแสดงว่าได้รับรางวัล ผู้บริหารรักการอ่านยอดเยี่ยม ประจำปี ๒๕๔๘ ประเภทโรงเรียนประถมศึกษานานาชาติ จากสำนักงานคณะกรรมการการศึกษาขั้นพื้นฐาน
๕. รับเกียรติบัตรขอขอบคุณที่เสียสละเวลา ความรู้ ความสามารถ เพื่อรับใช้พระเจ้า ในตำแหน่งประธานคณะกรรมการอำนวยการโรงเรียนอรุณประดิษฐ จ.เพชรบุรี จากสภาคริสตจักรในประเทศไทย
๖. รับเกียรติบัตรขอขอบคุณที่เสียสละเวลา ความรู้ ความสามารถ เพื่อรับใช้พระเจ้า ในตำแหน่งกรรมการอำนวยการโรงเรียนวัฒนาวิทยาลัย วาระ ๑ กันยายน ๒๕๔๖ ถึง ๓๐ เมษายน ๒๕๕๐ จากสภาคริสตจักรในประเทศไทย
๗. รับเกียรติบัตรขอขอบคุณที่เสียสละเวลา ความรู้ ความสามารถ เพื่อรับใช้พระเจ้า ในตำแหน่งกรรมการอำนวยการโรงเรียนสว่างวิทยา จากสภาคริสตจักรในประเทศไทย
๘. รับเกียรติบัตรขอขอบคุณที่เสียสละเวลา ความรู้ ความสามารถ เพื่อรับใช้พระเจ้า ในตำแหน่งประธานคณะกรรมการพันธกิจการศึกษา จากสภาคริสตจักรในประเทศไทย
๙. รับเกียรติบัตรขอขอบคุณที่เสียสละเวลา ความรู้ ความสามารถ เพื่อรับใช้พระเจ้า ในตำแหน่งกรรมการสภาคริสตจักรในประเทศไทยกับประเทศเพื่อนบ้าน จากสภาคริสตจักรในประเทศไทย
๑๐. รับการประทานเข็มเกียรติคุณ เป็นผู้ให้ความอุปการะคุณ มหาวิทยาลัยคริสเตียน จากพระเจ้าวรวงศ์เธอพระองค์เจ้าโสมสวลีพระวรราชาทินัดดามาตุ

ท่านอาจารย์ใหญ่ นางพรรณมหา วุฒิวโรภาส

๑. ได้รับการยกย่องเป็นศิษย์เกียรติยศ ปี ๒๕๕๐ จาก สมาคมศิษย์วังหลัง - วัฒนา
๒. ได้รับเกียรติบัตรและเครื่องหมายเชิดชูเกียรติ "ครูสุคดี" จาก ครูสภา

๔.๑.๒ ความภาคภูมิใจของคณะครู

๑. น.ส.เยาวมาลย์ ทองน้อย หัวหน้างานดูแลนักเรียนประจำ ช่วงชั้นที่ ๔ ได้รับเกียรติบัตร และเครื่องหมายเชิดชูเกียรติ "ครูสุคดี" จากครูสภา
๒. น.ส.สิริลักษณ์ สารชาติ ครูผู้สอนวิชาวิทยาศาสตร์ ระดับประถมศึกษา ได้รับเกียรติบัตรครูที่ปรึกษา

โครงการดีเด่น เรื่องสีย้อมผ้า จากดอกโสน จากสำนักงานเขตพื้นที่การศึกษา กรุงเทพมหานคร เขต ๑

๓. นายจักรชัย เดชอินทร์ ครูผู้สอนวิชาวิทยาศาสตร์ ระดับประถมศึกษา ได้รับเกียรติบัตรครูที่ปรึกษา

โครงการดีเด่น เรื่องสีย้อมผ้า จากดอกโสน จากสำนักงานเขตพื้นที่การศึกษา กรุงเทพมหานคร เขต ๑

๔. ครูแกนนำ ระดับเขตพื้นที่การศึกษากรุงเทพมหานคร เขต ๑

นางรัชดาวรรณ กระจินธุ์	กลุ่มสาระการเรียนรู้คณิตศาสตร์	ระดับประถมศึกษา
น.ส.นภาพรรณ จินตชิน	กลุ่มสาระการเรียนรู้สังคมศึกษาฯ	ระดับมัธยมศึกษา
น.ส.กาญจนา แสงปลั่ง	กลุ่มสาระการเรียนรู้สังคมศึกษาฯ	ระดับมัธยมศึกษา
น.ส.เกตุอัมพร ชื่นอินทร์งาม	กลุ่มสาระการเรียนรู้ภาษาไทย	ระดับมัธยมศึกษา
น.ส.ดรุณี พรายแสงเพชร	กลุ่มสาระการเรียนรู้วิทยาศาสตร์	ระดับมัธยมศึกษา
น.ส.ดารญา ตันตินีรนาท	กลุ่มสาระการเรียนรู้ศิลปะ	ระดับมัธยมศึกษา

๕. ครูต้นแบบโรงเรียนวัฒนาวิทยาลัย ประจำปีการศึกษา ๒๕๕๐

ช่วงชั้นที่ ๑-๒	น.ส.เกศริน จันทรพิกุล	กลุ่มสาระการเรียนรู้ภาษาต่างประเทศ
	น.ส.จุฬาลักษณ์ เรืองไธสง	กลุ่มสาระการเรียนรู้ศิลปะ
	น.ส.ธันยา เนียมสกุล	กลุ่มสาระการเรียนรู้ภาษาไทย
	น.ส.นนนุช บุญตาระวะ	กลุ่มสาระการเรียนรู้ภาษาต่างประเทศ
	น.ส.จุฑามาศ สาตธรรม	กลุ่มสาระการเรียนรู้วิทยาศาสตร์
	น.ส.ชฎาทิพย์ สรพรหม	กลุ่มสาระการเรียนรู้ภาษาไทย
	น.ส.สิริลักษณ์ สารชาติ	กลุ่มสาระการเรียนรู้วิทยาศาสตร์
ช่วงชั้นที่ ๓-๔	นางสาวทิพรัตน์ จุลวิจนะ	กลุ่มสาระการเรียนรู้งานอาชีพฯ

๖. ครูที่มีผลงานนวัตกรรม ประจำปีภาคเรียนที่ ๒ ปีการศึกษา ๒๕๕๐

ระดับประถมศึกษา

น.ส.สิริลักษณ์ สารชาติ กลุ่มสาระการเรียนรู้วิทยาศาสตร์

นำเสนอ Science Board ชั้นประถมศึกษาปีที่ ๖

นางรัชดาวรรณ กระจินธุ์ กลุ่มสาระการเรียนรู้วิทยาศาสตร์

นำเสนอ บทเรียน เรื่อง รูปทรงเรขาคณิตฯ ชั้นประถมศึกษาปีที่ ๖

ระดับมัธยมศึกษา

น.ส.ดารญา ตันตินีรนาท กลุ่มสาระการเรียนรู้ศิลปะ

นำเสนอ โปรแกรม Power Point เรื่อง "Rhythm of Power Point"

น.ส.วลีญา นุตคำแหง กลุ่มสาระการเรียนรู้ศิลปะ

นำเสนอ DVD เรื่องศัพท์สังคมศึกษา

น.ส.มาลี บุญเนตร กลุ่มสาระการเรียนรู้สุขศึกษาฯ

นำเสนอ บทเรียน E-Learning เรื่อง "การวางแผนชีวิตและการสร้างครอบครัว"

๗. คุณครูชนะเลิศการประกวดโครงการ ระดับปฐมวัย

น.ส.รชยา ธนชัยชูโชติ	รางวัลที่ ๑	โครงการ "หมอน"
น.ส.เพ็ญกมล ภูวงษา	รางวัลที่ ๒	โครงการ "ของเล่นพื้นบ้านไทย"
น.ส.สุนทรี ดีศิริ	รางวัลที่ ๓	โครงการ "ขนมจีน"

๘. รางวัลครูผู้เข้าใช้ห้องสมุดดีเด่น

ระดับประถมศึกษา

น.ส. สิริลักษณ์ สารชาติ

ระดับมัธยมศึกษา

น.ส.อุบลวรรณ สว่างเพราะ

น.ส.ภักชีมา ยอดชมพู

๑๐. รางวัลครูยอดนักอ่านดีเด่น

ระดับประถมศึกษา

น.ส.บุษบา วงษ์ปลั่ง

ระดับมัธยมศึกษา

น.ส.เสาวนีย์ เจริญรัตน์

นางมัลลิกา กาลกฤษณ์

๕. ข้อมูลผู้ประกอบการ

ข้อมูลผู้ประกอบการผู้เรียนจำแนกตามรายได้และอาชีพ ดังแผนภูมิ ๑๓-๑๔ ดังนี้

แผนภูมิ ๑๓ จำนวนและร้อยละของผู้ประกอบการผู้เรียน จำแนกตามรายได้ต่อปี ปีการศึกษา ๒๕๕๐

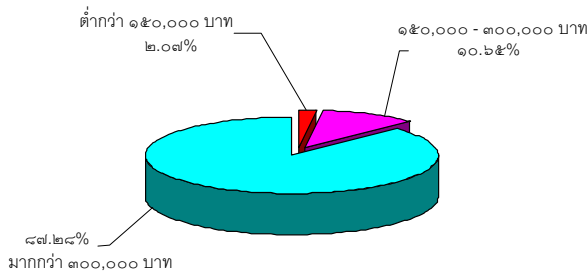

รายได้	จำนวน	ร้อยละ
ต่ำกว่า ๑๕๐,๐๐๐ บาท	๖๔	๒.๐๗
๑๕๐,๐๐๐-๓๐๐,๐๐๐ บาท	๓๓๐	๑๐.๖๕
มากกว่า ๓๐๐,๐๐๐ บาท	๒,๗๐๔	๘๗.๒๕
รวม	๓,๐๙๘	๑๐๐

แหล่งที่มาของข้อมูล : งานทะเบียน-วัดผล สํารวจ ณ วันที่ ๑๐ มิถุนายน ๒๕๕๐

แผนภูมิ ๑๔ จำนวนและร้อยละของผู้ประกอบการผู้เรียน จำแนกตามอาชีพของผู้ประกอบการ ปีการศึกษา ๒๕๕๐

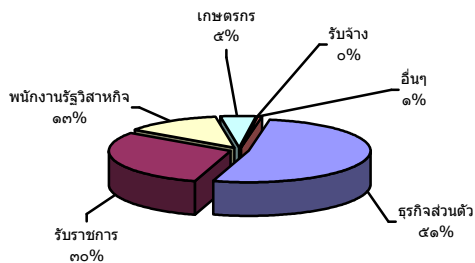

อาชีพ	จำนวน	ร้อยละ
ธุรกิจส่วนตัว	๑,๖๑๑	๕๒.๐๐
รับราชการ	๙๒๖	๒๙.๘๙
พนักงานรัฐวิสาหกิจ	๓๙๙	๑๒.๘๘
เกษตรกร	๑๔๓	๔.๖๒
รับจ้าง	๒	๐.๐๖
อื่นๆ	๑๗	๐.๕๕
รวม	๓,๐๙๗	๑๐๐.๐๐

แหล่งที่มาของข้อมูล : งานทะเบียน-วัดผล สํารวจ ณ วันที่ ๑๐ มิถุนายน ๒๕๕๐

๖. ข้อมูลโครงสร้างหลักสูตร

โรงเรียนวัฒนาวิทยาลัยจัดการเรียนการสอนตามหลักสูตร โรงเรียนวัฒนาวิทยาลัยในหลักสูตร การศึกษาขั้นพื้นฐาน พุทธศักราช ๒๕๔๔ (ฉบับปรับปรุง พ.ศ. ๒๕๔๕) โรงเรียนได้จัดสัดส่วนสาระ การเรียนรู้และเวลาเรียน แสดงดังตารางต่อไปนี้

ตาราง ๔ โครงสร้างของหลักสูตรโรงเรียนวัฒนาวิทยาลัย ในหลักสูตรการศึกษาขั้นพื้นฐาน พุทธศักราช ๒๕๔๔ (ฉบับปรับปรุง พ.ศ. ๒๕๔๕)

กลุ่มสาระ	น้ำหนัก (หน่วยการเรียนรู้/หน่วยกิต)			
	ช่วงชั้นที่ ๑	ช่วงชั้นที่ ๒	ช่วงชั้นที่ ๓	ช่วงชั้นที่ ๔
สาระการเรียนรู้พื้นฐาน				
ภาษาไทย	๕.๐	๕.๐	๕.๐	๖.๐
คณิตศาสตร์	๑๒.๐	๕.๐	๕.๐	๖.๐
วิทยาศาสตร์	๕.๐	๑๒.๐	๕.๐	๖.๐
สังคมศึกษา ศาสนา และวัฒนธรรม	๖.๐	๖.๐	๕.๐	๖.๐
สุขศึกษา และพลศึกษา	๖.๐	๖.๐	๖.๐	๖.๐
ศิลปะ	๖.๐	๖.๐	๖.๐	๖.๐
การทำงานอาชีพและเทคโนโลยี	๖.๐	๖.๐	๖.๐	๔.๐
ภาษาต่างประเทศ	๑๒.๐	๕.๐	๑๒.๐	๑๒.๐
สาระการเรียนรู้เพิ่มเติม (๘ กลุ่มสาระ)	-	ภาษาต่างประเทศ (ภาษาอังกฤษ ๓.๐ หน่วยกิต)	๑๕.๐	แผนการเรียน วิทย์-คณิต (๓๓.๐,๓๘.๐ หน่วยกิต) แผนการเรียน คณิต-อังกฤษ, อังกฤษ-ศิลปะ (๓๑.๐ หน่วยกิต) แผนการเรียน อังกฤษ-ภาษา ต่างประเทศที่ ๒ (๓๑.๐,๓๗.๐ หน่วยกิต)
กิจกรรมพัฒนาผู้เรียน				
กิจกรรมแนะแนว	๓.๐	๓.๐	๓.๐	๓.๐
กิจกรรมชมรม	๓.๐	๓.๐	๓.๐	๓.๐
กิจกรรมผู้บำเพ็ญประโยชน์	๓.๐	๓.๐	๓.๐	-
กิจกรรมเพื่อสังคม	-	-	-	๓.๐
รวม	๗๕.๐	๗๕.๐	๕๐.๐	(๕๘.๐,๕๕.๐)/๕๒.๐ / (๕๒.๐,๕๘.๐)

๗. ข้อมูลอาคารสถานที่

โรงเรียนมีอาคารเรียนและอาคารประกอบจำนวน ๑๕ หลัง ได้แก่ อาคารเรียนจำนวน ๔ หลัง อาคาร ประกอบจำนวน ๑๑ หลัง อาคารอเนกประสงค์จำนวน ๒ หลัง

๘. ข้อมูลทรัพยากรเพื่อการเรียนรู้

๘.๑ ทรัพยากรที่จำเป็น

- คอมพิวเตอร์ มีจำนวนทั้งหมด ๕๓๖ เครื่อง
 - ใช้เพื่อการเรียนการสอน ๒๗๕ เครื่อง
 - ใช้สืบค้นข้อมูลทางอินเทอร์เน็ตได้ ๕๓๐ เครื่อง
 - ใช้ในงานบริหาร ๒๔๐ เครื่อง

๒. ปริมาณสื่อสรุปรวม ๔,๕๖๕ รายการ

๘.๒ **พื้นที่ปฏิบัติการกรม/นันทนาการ ได้แก่** สนามกีฬา สนามเด็กเล่น โรงยิม อุปกรณ์การออกกำลังกาย และเครื่องเล่นสนาม เป็นต้น

๘.๓ **ข้อมูลแหล่งเรียนรู้และภูมิปัญญาท้องถิ่น**

๘.๓.๑ **ห้องสมุด**

- ๑) ห้องสมุดระดับปฐมวัย มีขนาด ๑๔๐ ตารางเมตร จำนวนหนังสือในห้องสมุดทั้งหมด ๓,๓๒๐ เล่ม
- ๒) ห้องสมุดระดับประถมศึกษา มีขนาด ๑๖๒ ตารางเมตร จำนวนหนังสือในห้องสมุดทั้งหมด ๑๗,๑๔๘ เล่ม
- ๓) ห้องสมุดระดับมัธยมศึกษา มีขนาด ๓๒๕ ตารางเมตร จำนวนหนังสือในห้องสมุดทั้งหมด ๘,๓๐๓ เล่ม
- ๔) ห้องสมุดปัญญาคาร มีขนาด ๔๖๘ ตารางเมตร จำนวนหนังสือในห้องสมุดทั้งหมด ๑๘,๖๑๕ เล่ม
- ๕) ห้องสมุดกลุ่มสาระการเรียนรู้การงานอาชีพและเทคโนโลยี จำนวน ๕๕๐ เล่ม
- ๖) ห้องสมุดกลุ่มสาระการเรียนรู้ภาษาต่างประเทศ จำนวน ๓๕๑ เล่ม
- ๗) ห้องสมุดกลุ่มสาระการเรียนรู้ศิลปะ จำนวน ๒๘๕ เล่ม
- ๘) ห้องสมุดกลุ่มสาระการเรียนรู้วิทยาศาสตร์ จำนวน ๘๑๕ เล่ม
- ๙) ห้องสมุดกลุ่มสาระการเรียนรู้สุขศึกษาและพลศึกษา จำนวน ๒๕๒ เล่ม
- ๑๐) ห้องสมุดกลุ่มสาระการเรียนรู้สังคมศึกษา ศาสนา และวัฒนธรรม จำนวน ๓๗๘ เล่ม
- ๑๑) ห้องสมุดกลุ่มสาระการเรียนรู้คณิตศาสตร์ จำนวน ๘๐๘ เล่ม
- ๑๒) ห้องสมุดกลุ่มสาระการเรียนรู้ภาษาไทย จำนวน ๑,๐๗๗ เล่ม
- ๑๓) ห้องสมุดคอมพิวเตอร์ จำนวน ๔๕๖ เล่ม

๘.๓.๒ **แหล่งเรียนรู้ภายในโรงเรียน**

โรงเรียนมีแหล่งการเรียนรู้หลากหลาย อาทิ ศูนย์ภาษาต่างประเทศ ศูนย์ส่งเสริมอัจฉริยภาพทางภาษาอังกฤษ ห้องปฏิบัติการทางภาษา คลินิกหมอลำ ภาษา ห้องขับร้องประสานเสียง ห้องคอมพิวเตอร์ ห้องไอทีอเนกประสงค์ ห้องปฏิบัติการอาหาร ห้อง ICT Learning Center นอกจากนี้ยังมีแหล่งเรียนรู้ธรรมชาติ อาทิ สวนพรรณไม้ในวรรณคดี-ไทย สวนพันธุ์ไม้ดอกหอม สวนพฤกษศาสตร์ และสวนสมุนไพร

๘.๓.๓ **แหล่งเรียนรู้ภายนอกโรงเรียน**

โรงเรียนมีแหล่งเรียนรู้ภายนอกโรงเรียนที่เอื้อต่อการเรียนรู้ อาทิ สวนเบญจสิริ สยามสมาคม ตลาดหลักทรัพย์แห่งประเทศไทย ศูนย์ประชุมแห่งชาติสิริกิติ์ สวนสัตว์ดุสิต และท้องฟ้าจำลอง เป็นต้น

๘.๓.๔ **ปราชญ์ชาวบ้าน ภูมิปัญญาท้องถิ่น และผู้ทรงคุณวุฒิที่สถานศึกษาเชิญมาให้ความรู้แก่ครูและนักเรียนในปีการศึกษานี้ มีดังนี้**

ตาราง ๖ การใช้ประชาชนชาวบ้าน ภูมิปัญญาท้องถิ่น และผู้ทรงคุณวุฒิ ปีการศึกษา ๒๕๕๐

ระดับ	ประชาชนชาวบ้าน	ครู	นร.	ภูมิปัญญาท้องถิ่น	ครู	นร.	ผู้ทรงคุณวุฒิ	ครู	นร.
ปฐมวัย	๑. วิทยาการสาธิต “การประดิษฐ์ว่าวจุฬา, ว่าวปักเป้า” ๒. วิทยาการสาธิต “การทำสมุนไพร” ๓. วิทยาการสาธิต “การ ปั่นดิน” ๔. วิทยาการสาธิต “การเย็บ หมอนด้วยจักรเย็บผ้า”		✓ ✓ ✓ ✓	๑. กิจกรรมพ่อแม่อาสา เล่นนิทาน ๒. ทักษะศึกษาสวนรถไฟ ๓. ทักษะศึกษาพิพิธภัณฑ์ เด็กกรุงเทพมหานคร		✓ ✓ ✓	๑. อาจารย์นารี สิริทรัพย์ วิทยากรให้ความรู้ด้าน หลักสูตรการจัดการเรียน การ สอน ๒. ดร.สายฤดี วรกิจโกภาท วิทยากรอบรมแนวทางการ เสริมสร้างสามัคคีและพัฒนา สมองของลูกวัยอนุบาล	✓	
ประถมศึกษา	๑. ดร.วสันต์ ทองไทย คณะศึกษาศาสตร์ ม.เกษตรศาสตร์ นิสิตสาขา วิจัยและประเมินผล การศึกษา หัวข้อ “แนวทางการประเมินการ อ่าน คิดวิเคราะห์และเขียน : จาก พ.ร.บ. ผู้ครุ ผู้ ปฏิบัติ” ๒. ศ.ดร.นงลักษณ์ วิรัชชัย, ศ.ดร.สุวิมล ว่องวาณิช สภาวิจัยแห่งชาติ สาขา การศึกษา คุรุสภา หัวข้อ “ครุกับการวิจัย และ เครื่องช่วยวิจัยการศึกษา” ๓. ผศ.ทินกร บัวพลู สาระ การเรียนรู้ศิลปะ โรงเรียน สาริตจุฬาลงกรณ์ มหาวิทยาลัย ฝ่ายประถม หัวข้อ “กิจกรรมทัศนศิลป์ เพื่อพัฒนาจินตนาการและ ความคิดสร้างสรรค์” ๔. Dr. Orvil L White สสวท. หัวข้อ “ สอนฉันให้คิด : การพัฒนา ทักษะการคิดวิพากษ์และ การแก้ปัญหาใน วิทยาศาสตร์และ คณิตศาสตร์”	✓ ✓ ✓ ✓		๑. รศ.พีระพงษ์ กุลพิศาล , อ.วีระยุทธ เพชรประไพ , อ.ไมตรี หอมทอง บริษัท ซากระโปรคส์ (ไทย แลนด์) จำกัด หัวข้อ “ค่ายศิลปะสำหรับครู และนักเรียนในโครงการ “ซากระเปิดห้องเรียน ศิลป์” ๒ .ดร.กมล ธรรมบุตร , อ.ธนา พุดรังษี กฟผ. หัวข้อ “เยาวชนห้องเรียน สีเขียวรักพ่อ ไข้ไฟอย่าง พอเพียง รุ่นที่ ๖” ๓. บริษัท ซากระ จำกัด. หัวข้อ “ค่ายศิลปะสำหรับ เยาวชนในโครงการ “ซากระเปิดห้องเรียน ศิลป์”		✓ ✓ ✓	๑. ผู้อำนวยการ โรงเรียนมทิลด วิทยานุสรณ์ ภาควิชาวัดผล และวิจัยการศึกษา คณะ ศึกษาศาสตร์ มหาวิทยาลัยศรี นครินทรวิโรฒ หัวข้อ “การวัดและประเมินผลการ เรียนรู้ วิจัยในชั้นเรียน” ๒. ร.ศ.กุลวรา ชูพงศไพโรจน์ , อ.สุเทพ กิตติวรรณกร ชมรม พัฒนาครูเพื่อปฏิรูปการศึกษา หัวข้อ “นวัตกรรมผลการผลิตสื่อ ประกอบการสอนกลุ่มสาระ การเรียนรู้ต่าง ๆ สำหรับครู ทุกช่วงชั้น” ๓. รศ.ดร.นาตยา ปิณฑนา นนท์ ฝ่ายวิชาการ โรงเรียน วัฒนาวิทยาลัย หัวข้อ “การวางแผนการจัดการเรียนรู้ เพื่อพัฒนาผู้เรียน”	✓ ✓ ✓	

ระดับ	ปราชญ์ชาวบ้าน	ครู	นร.	ภูมิปัญญาท้องถิ่น	ครู	นร.	ผู้ทรงคุณวุฒิ	ครู	นร.
มัธยมศึกษา	๑. คุณนุชรีย์ ธนโชติ สอนชมรม “Gift for Gift” ๒. คุณมัลลิกา มีชูธน สอนชมรมโยคะ ๓. คุณพงพัฒน์ประสงค์ ลาภ สอนชมรม “Drawing” ๔. คุณสุวรรณี เรื่อง ปัญญาภูมิ สอนชมรม “ไอทีโอ” ๕. คุณ Joo Woo Kim สอนชมรม “เกาหลี”		✓ ✓ ✓ ✓ ✓	๑. ตลาดน้ำดำเนินสะดวก สวนน้ำตาลบึงและ จ.ราชบุรี และคอนทอย- หลอด จ. สมุทร สงคราม ๒. บริษัท ไทยวาโก้ จำกัด : ความรู้เกี่ยวกับ วิทยะ สาว ๓. สถานีพัฒนาทรัพยากร ป่าชายเลนที่ ๖ (เพชรบุรี) กรมทรัพยากรทางทะเล และชายฝั่ง และ พิพิธ- ภัณฑ์สถานแห่งชาติ ๔. ศูนย์ศึกษาพัฒนาเขา ห้วยทรายอันเนื่องมาจาก พระราชดำริ และพระราช นิเวศน์มฤคทายวัน มูลนิธิ พระราชนิเวศน์มฤคทายวัน จ. เพชรบุรี ๕. ศูนย์ภูมิรักษ์ธรรมชาติ “เศรษฐกิจพอเพียง” จ. นครนายก		✓ ✓ ✓ ✓ ✓	๑. รศ.ดร. นาดยา ปิณฑนา นนท์รศ.ดร. ชูติมา วัฒนะสิทธิ์ ศศ.ดร.อรพรรณ ต้นบรรจง ดร.ชาติ แจ่มนุษ มาสเตอร์อนันต์ โพธิกุล นิเทศการเรียนการสอนโดยการ สังเกตการสอน ๒. คุณสุวัฒน์ ไวยพัฒน์ รองอธิบดีศาลาภิบาลากลาง : กฎหมายที่ควรรู้ ๓. รศ.ดร. นาดยา ปิณฑนา นนท์ คณะศึกษาศาสตร์ มหาวิทยาลัยเกษตรศาสตร์ : “การวางแผนการจัดการเรียนรู้ เพื่อพัฒนาผู้เรียน”	✓ ✓	✓